

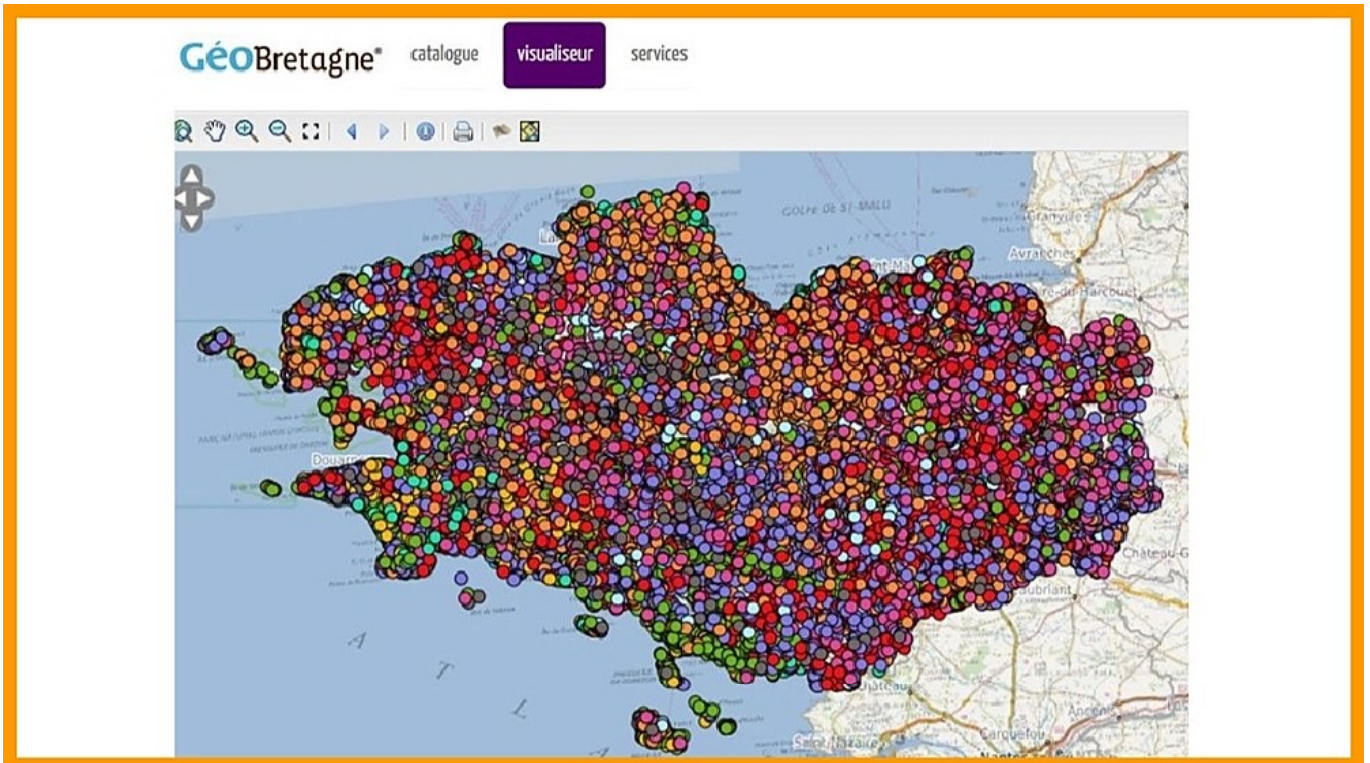

HPPR
Histoire et patrimoine
du pays de Rosporden
Glazac - Kervevel - Delguy - Saint Yvi - Tausch...

Vendredi 15 juillet 2022
Conférence de Florence DELNEUFCOURT
Organisation : Association des Vitraux de la
Chapelle Saint-Léger - RIEC

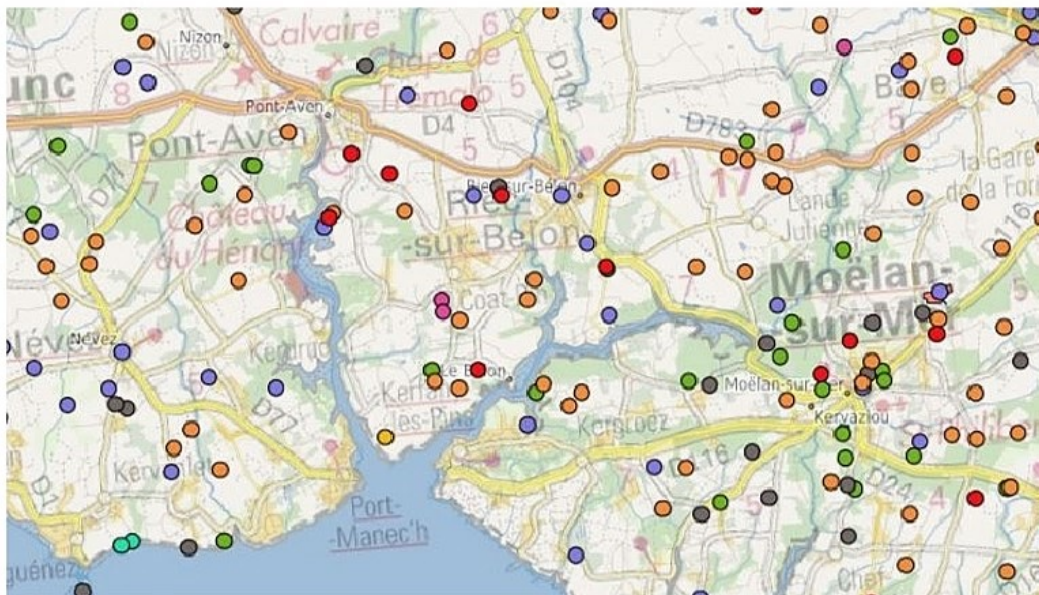



-51	Gallia Comata devient province romaine	de 280 à 300	Fortification des côtes
de 46 à 169	PAX ROMANA		Abandon des villas
de 170 à 200	1ers raids saxons + Peste	de 300 à 370	Abandon de l'industrie du garum
	Crise économique + Abandon des fermes		Abandon des cultes indigènes
de 200 à 270	Brève reprise économique	de 370 à 375	Remise en valeur des terres
Administration de Septime Sévère	en 250 : Industrie du garum		(solidus de Scaër)
	Agrandissement des fermes avec chauffage, thermes, décors peints, mosaïques => villae	en 400	Raids irlandais
de 270 à 285	Lente dégradation économique		Départ des troupes non payées
	Nombreux enfouissements monétaires	en 410	Abandon définitif des fermes
			Recul des cultures
		en 440	Fin du pouvoir central
		en 500	Début de l'immigration bretonne insulaire
			Saint Patrick (435)
			L'Armorique se coupe définitivement de la Gaule plus fortement romanisée

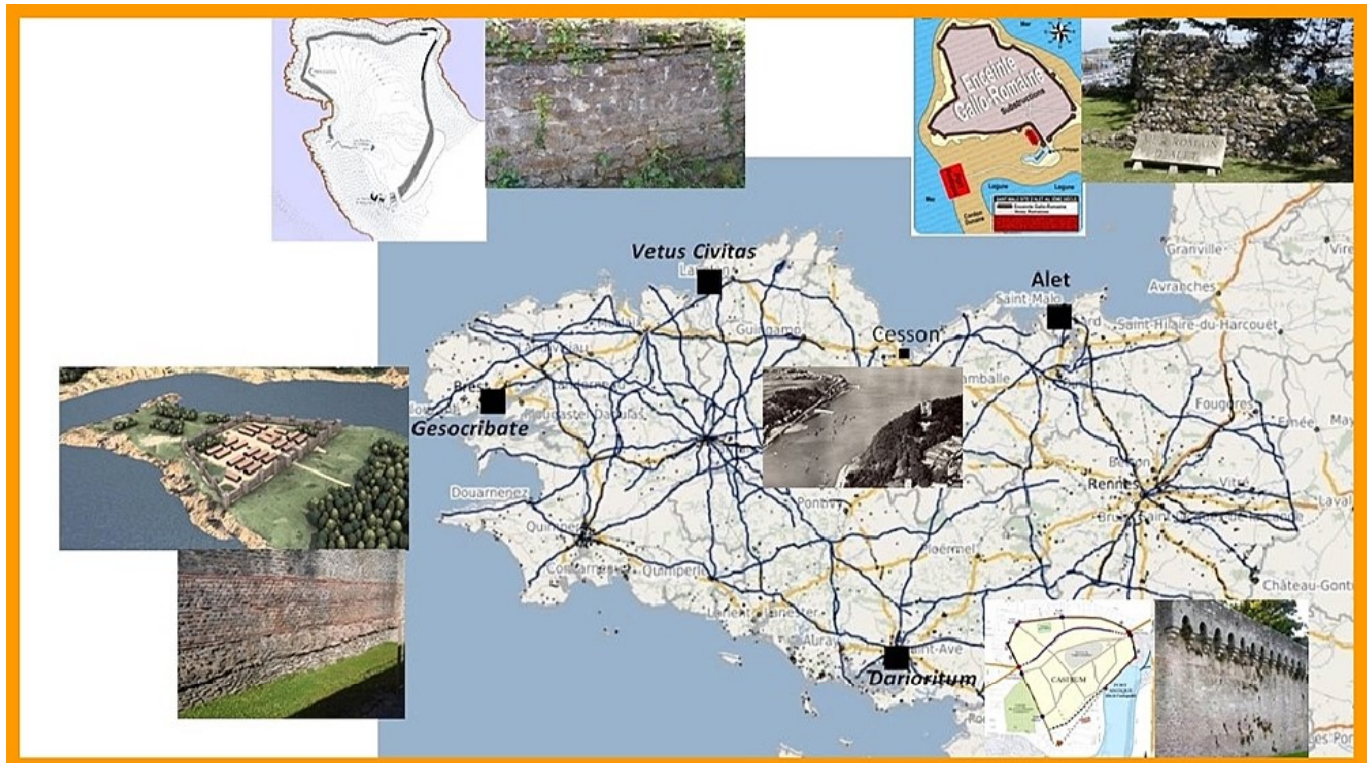
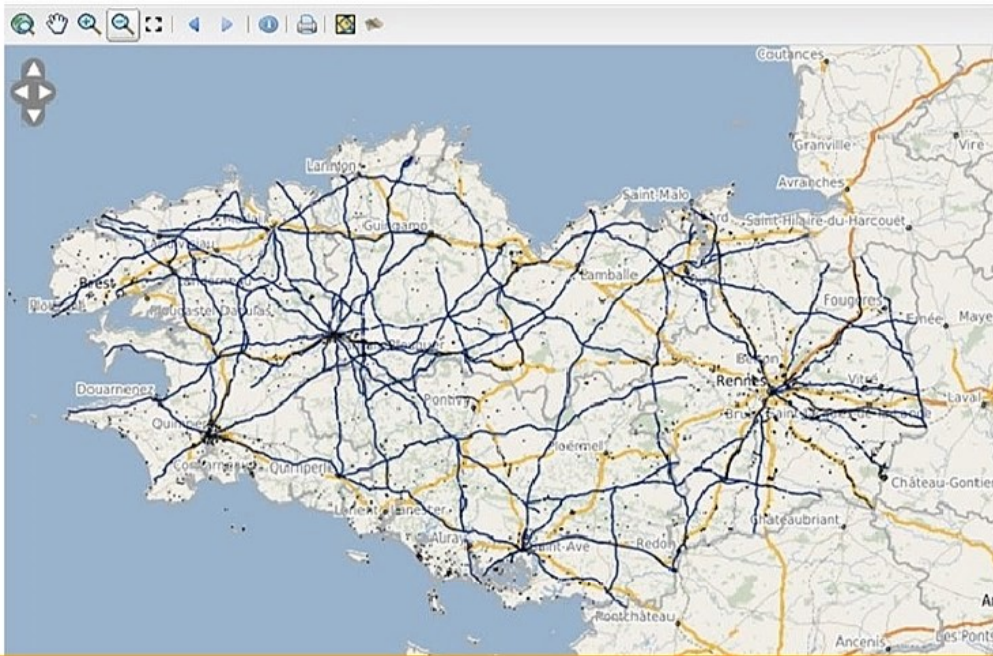

Face au danger l'administration militaire s'attèle à l'Organisation du *Tractus Armoricanus et Nervicanus*

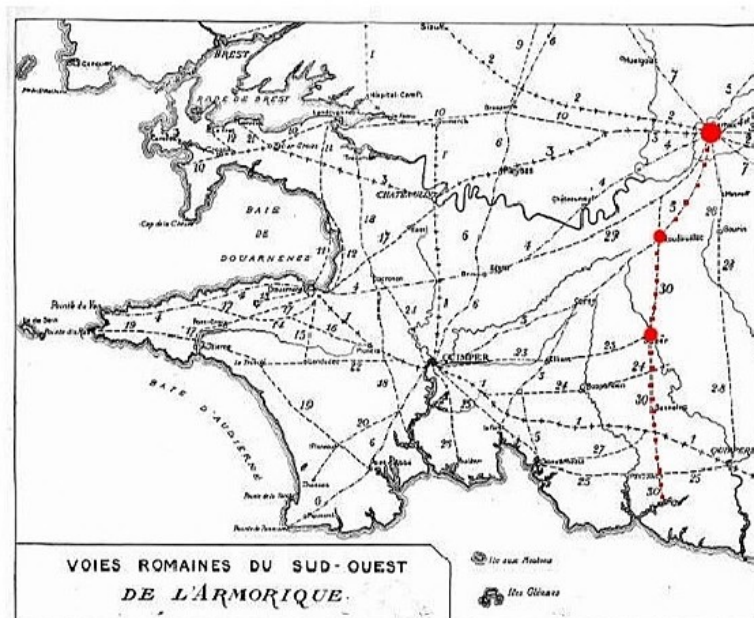

EXPLICATION DE LA CARTE .

1. — Route de Nantes à Vorganizon par Apollonia, avec embranchement sur la ville d'Is.
2. — Route de Yeu à Vorganizon.
3. — Route du Mans à Carisot.
4. — Route d'Alé à la Pointe du Raz.
5. — Route de Perros à Concarneau, Aquilonis, La Pointe-Foucault.
6. — Route de Morbihan à Penmarc'h, par Carisot et Apollonia.
7. — Route de Morbihan à Sallou, par Carisot.
8. — Route d'Alé à Carisot.
9. — Route de Boscoff à Quimper avec embranchement sur Morbihan.
10. — Route de Carisot à la pointe de Blain.
11. — Route d'Is à Landevennec.
12. — Route d'Is au Fort.
13. — Route d'Is à Gaudinon.
14. — Route d'Is à Melles, par Pringilly.
15. — Route d'Is à Lamballe.
16. — Route de Maguevenec à Plouez.
17. — Route de Châteaulin à Aulicou et embouchement.
18. — Route de Fressan à Lescouac et Trigravat.
19. — Route de Port-Abélé à la Pointe du Raz.
20. — Route de Keruel à Traouen.
21. — Route d'Apollonia à Loevec.
22. — Route d'Apollonia à la Pointe du Raz.
23. — Route d'Apollonia à Scaër.
24. — Route d'Apollonia à Cascaoc.
25. — Route d'Apollonia à Concarneau et Quimper.
26. — Route d'Apollonia à Bréved.
27. — Route de Kervadec (Lanroc) à Loo-Martin.
28. — Route de Carisot à Quimper.
29. — Route de Carisot à Is, par Saint-Guenec.
30. — Route de Carisot à La Pointe-Nevre.

—+—	Route de l'Épipone	○	Ville, bourg ou lieu dit.
—+—	Route de l'Épipone	⊙	Chapelle
—+—	Route de l'Épipone	⊠	Camp

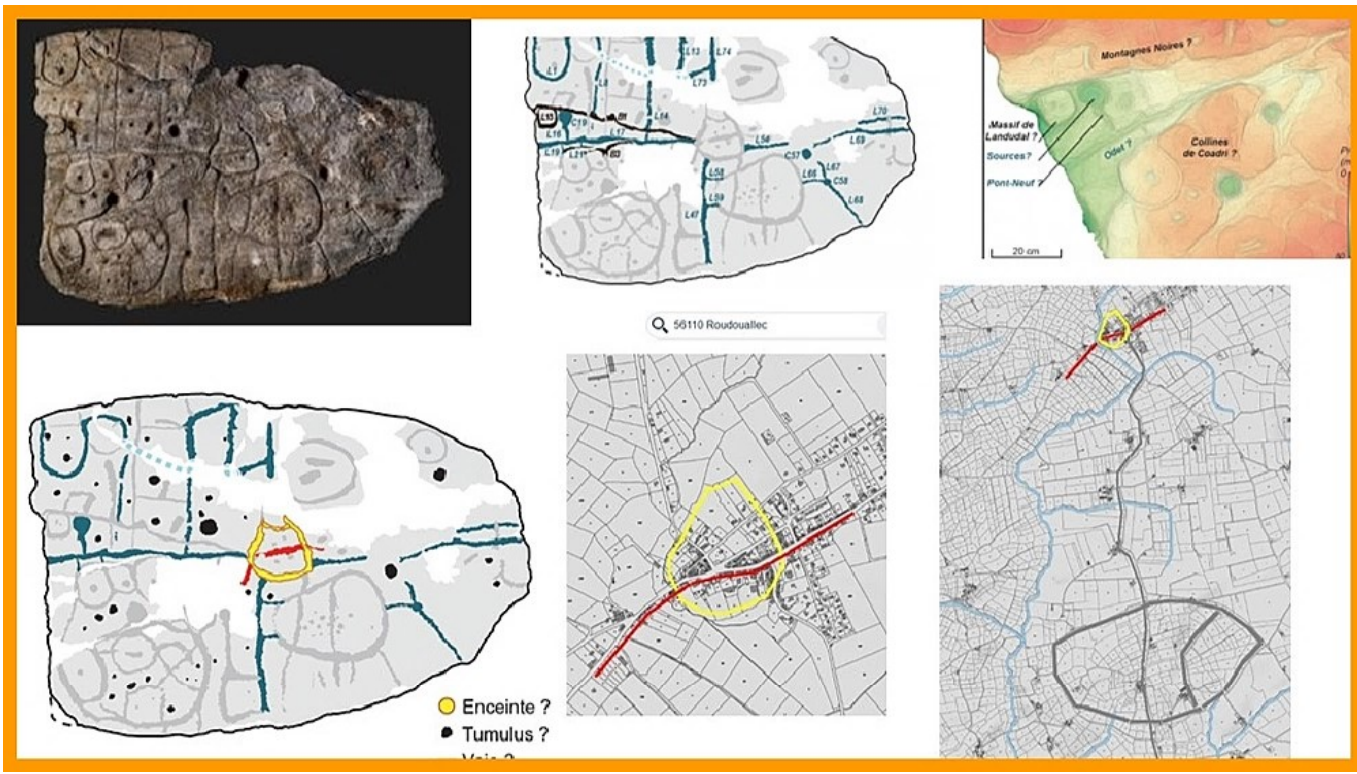

GéoBretagne® catalogue visualiseur services

Aide | Légende | Outils | Espace de t

Opérations archéologiques préventives... État de la connaissance archéologique...

A_NATCODE	NUMERO	NOM	NATURE	STRUCTURE	DEBUT	FIN	DECOUVER
513988	29 236 0026	LA PORTE NEUVE	villa thermes	bâtiment stèle	Age du Fer	Antiquité	1875

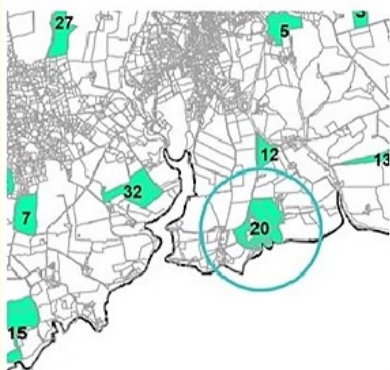

Fig. 13. – Rice-sur-Belon, La Porte-Neuve, vue des chapiteaux gallo-romains découverts après l'ouragan de 1987.
Photo : M. Le Goffic

1987

1990

2017



RAA n° 17 spécial - 22 juin 2015

N° de Zone	Parcelles	Identification de l'EA
15	2012 : YN.102; YN.125	13198 / 29 236 0021 / RIEC-SUR-BELON / QUESTELAN / QUESTELAN / Epoque indéterminée / enclos
16	2013 : ZW.115; ZW.137	9506 / 29 236 0022 / RIEC-SUR-BELON / CREACHARO / CRÉHARO / Epoque indéterminée / enclos (système d')
17	2013 : ZP.99-100	9507 / 29 236 0023 / RIEC-SUR-BELON / KERBELEGOU / KERBELEGOU / enclosure / Epoque indéterminée
18	2013 : ZE.20; ZE.93	9508 / 29 236 0024 / RIEC-SUR-BELON / KERCOULIOU / KERCOULIOU / enceinte / Epoque indéterminée
19	2012 : ZX.28	9509 / 29 236 0025 / RIEC-SUR-BELON / LESCOAT / LESCOAT / Epoque indéterminée / enclos (système d')
20	2013 : YH.97; YH.67970; YH.74; YH.105 à 107	13985 / 29 236 0026 / RIEC-SUR-BELON / LA PORTE NEUVE / LA PORTE NEUVE / villa / thermes / Age du fer - Gallo-romain
21	2013 : ZC.165 à 167	14116 / 29 236 0027 / RIEC-SUR-BELON / KERANCOLLIÉC / KERANCOLLIÉC / Epoque indéterminée ? / enclos
22	2013 : YM.144	14117 / 29 236 0028 / RIEC-SUR-BELON / PEN CHOAT LANN / PEN CHOAT LANN / motte castrale / Moyen-Âge
23	2013 : YT.97	14118 / 29 236 0029 / RIEC-SUR-BELON / KERUSTUM BIHAN / KERUSTUM BIHAN / Epoque indéterminée / enclos

RAA n° 17 spécial - 22 juin 2015

3

1882 : « ...située dans le bois voisin de la fontaine Saint-Léger... ».

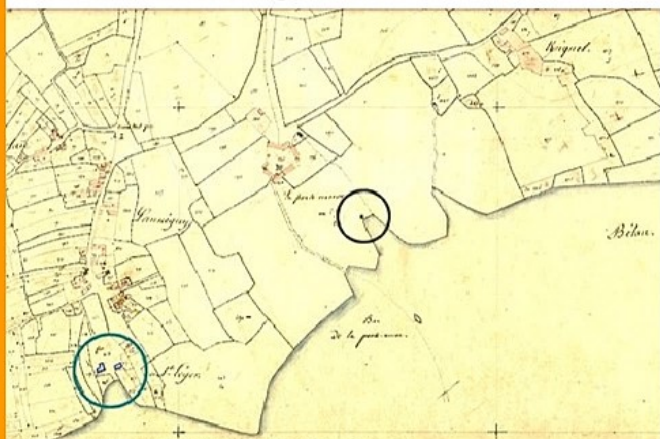

» Tableau d'assemblage, sections A-D. » Section D 1 de Bodivit. [



Villa du Pénou en Plomelin (1^{er} siècle)

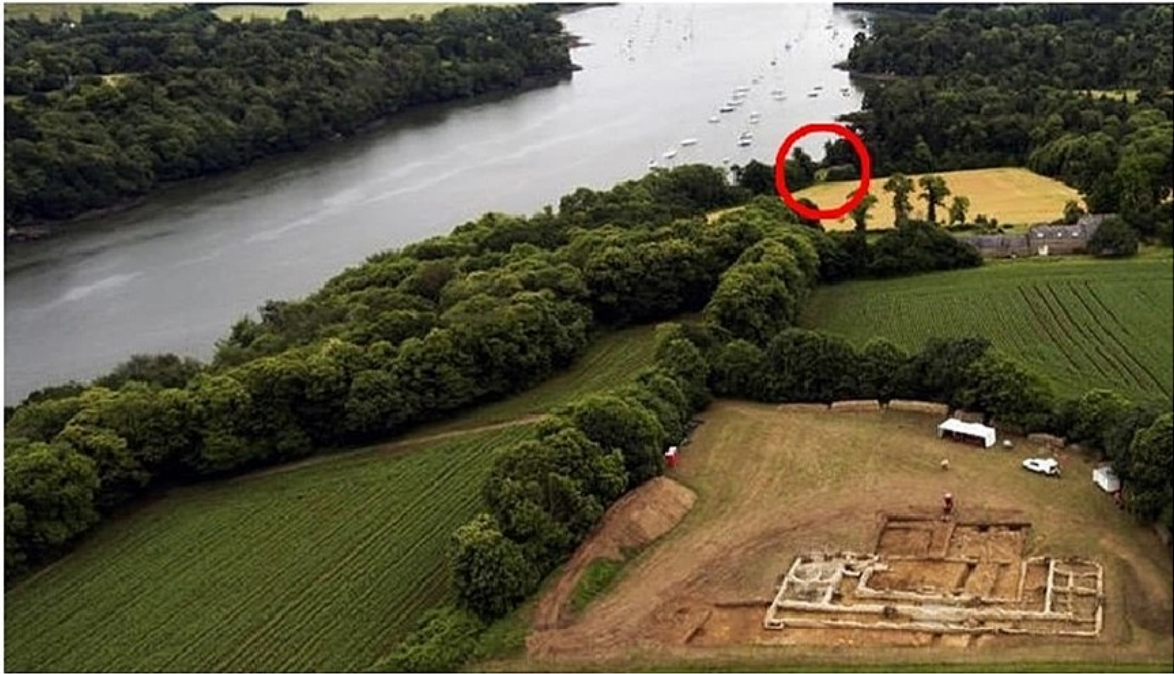

En 1878 M. le comte Anatole de Brémond d'Ars, alors propriétaire par mariage du domaine de La Porte Neuve, découvre une « chambre » avec

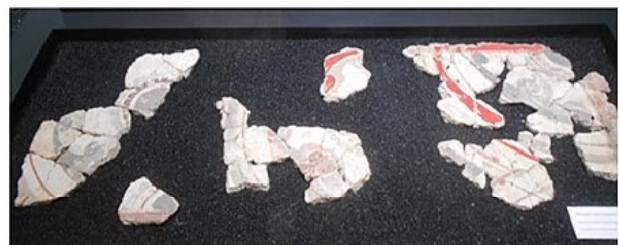

« ...des enduits de chaux recouverts de peintures aux vives couleurs, enduits tantôt unis, tantôt moulés comme le sont les corniches ou les plinthes...».



« ...quelques morceaux de verre, débris de vases ou de bouteilles..., des fragments de vases funéraires auxquels les cendres adhéraient encore... ».



« ... une sorte de conduit calorifère, formé de terres cimentées et de très grosses briques, traversant en diagonale le sol de la chambre de l'est à l'ouest, pour arriver dans un angle où apparaissaient les traces d'un foyer ou fourneau. ».



« ...constructions vraisemblablement détruites par un incendie...

...villa, mansion, station balnéaire ou tout simplement maison du gardien du passage ou du port ?... ».

« ...C'est dans cette crique auprès de la voie publique, que devait être le port primitif...abandonné plus tard par suite de l'envasement. On alla aborder dans l'anse la plus voisine, qui reçut le nom de *Porz-Nevez*, le Port-Neuf, d'où l'appellation actuelle de Porte-Neuve... ».

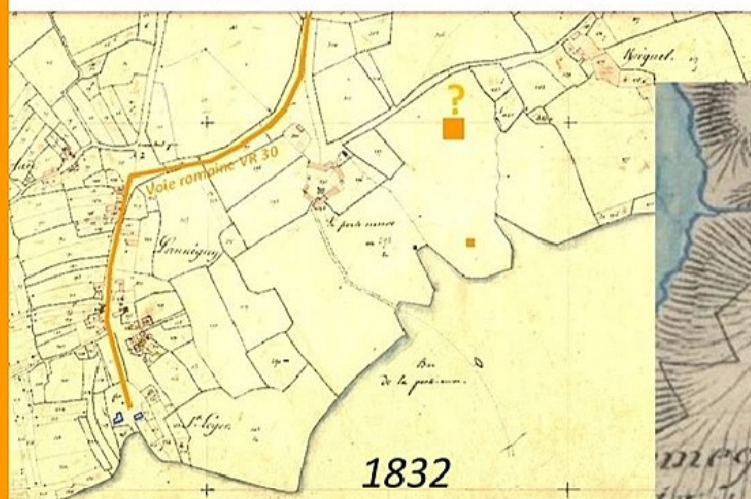

1832



1866

LATIN

Portus, porti (masc.):

Ouverture, passage, port maritime ou fluvial.

Français

Port (vers 1050) : abri naturel ou artificiel pour les navires.

Port (1300-1500) : gorge de montagne, défilé; lieu où l'on passe en bac.

Breton

Pors, Porz ou Porzh (masc.)
(porzhioù, perzheier)

1499 : porte d'une ville, d'un monument, porte cochère

1580 : port de mer

1659 : cour de la maison

1732 : cour enfermée de murs près de la maison





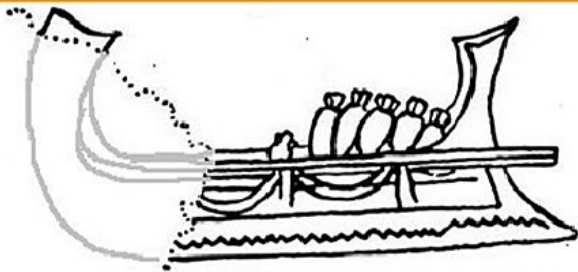

Navire n°24 de la mosaïque d'Althiburus

« L'épave de la Madrague de Giens (75-60 av. J.-C.) est celle d'un voilier de commerce de **40 m de long, de 9 m de large et de 4,50 m de profondeur de cale**, pour une charge d'environ 400 tonnes. Elle contenait **6 000 à 6 500 amphores** vinaires de type « Dressel 1B » disposées en quinconce sur trois couches superposées. »



Dressel 1B

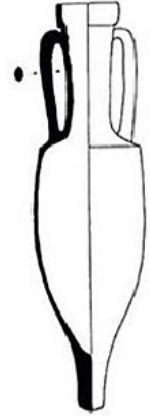



IMPORTATIONS

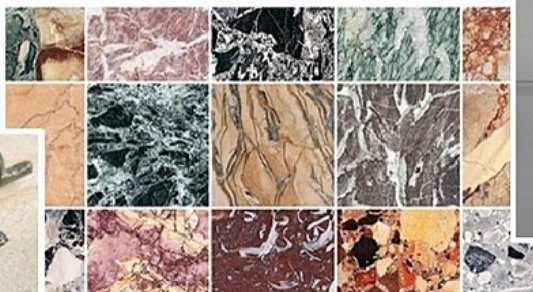

...un froment délicieux, à cause de sa blancheur, de ses qualités et de son poids. Il convient parfaitement aux localités humides qu'on trouve dans l'Italie et la Gaule Chevelue...

Pline l'Ancien (1^{er} siècle ap. J.-C.) « Histoire naturelle », Livre 18, XX.1

EXPORTATIONS

« La charcuterie des Gaules a toujours été renommée pour l'excellence et la quantité de ses produits. L'exportation considérable de jambons, de saucissons et autres confections de ce genre, qui se fait annuellement de ce pays à Rome, témoigne de leur supériorité comme goût. Voici en quels termes parle Caton de leur quantité : « On voit en Italie des fosses à conserver le lard, qui contiennent jusqu'à trois et quatre mille pièces de lard gaulois. »

Varron (1^{er} s. av. J.-C.) « De Agricultura », Livre II



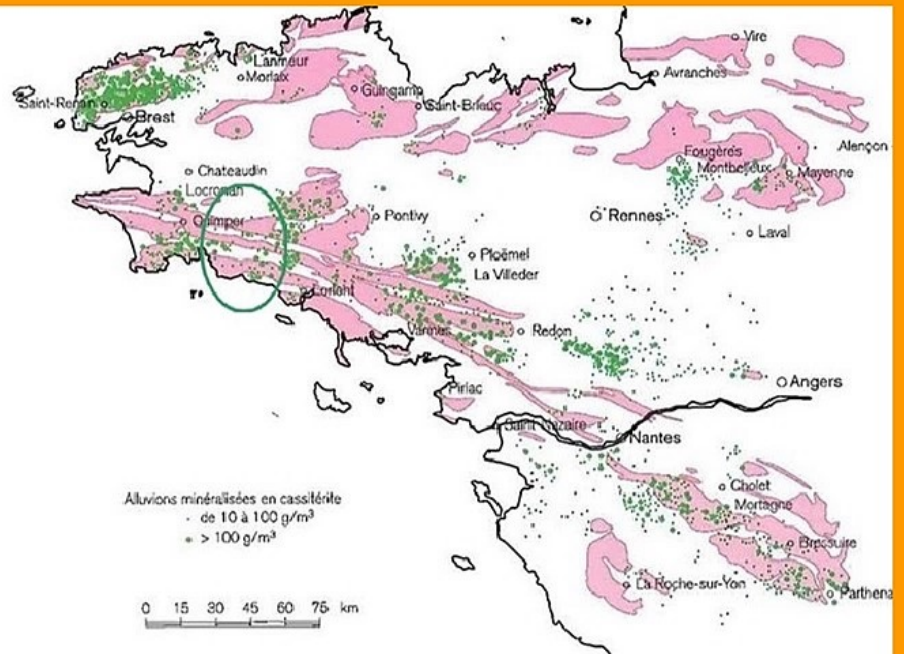

Synthèse de la prospection alluvionnaire pour cassitérite dans le Massif armoricain (d'après Guigues et Devisme, 1969, modifié par Lulzac, 2012). Encart des différents domaines du Massif armoricain d'après Ballèvre et al., 2013.

LATIN

Porta, portae (fém.) :

Passage

Porte de ville,
de camp, de temple

Mais **foris** : porte de maison,
de chambre



Français

Porte (1080): ouverture dans l'enceinte
d'une ville.

Porte (1300-1500): garde qu'on fait à la
porte d'une ville; guet

Breton

Pors, Porz ou Porzh
(porzhioù, perzheier)

1499 : porte d'une ville, d'un
monument, porte cochère

1580 : port de mer

1659 : cour de la maison ou d'un
château

1732 : cour enfermée de murs près
de la maison. En Ille-et-Vilaine
désigne aussi la métairie noble aux
abords d'un château

Mais **dor** : porte extérieure



NEUF

Latin : *novus* Xlle : *nuef* ou *nueve*
980 : *nous* 1261 : **neuf**, **neuffe**

*Accord au sujet d'Hennebont entre Pierre de Bretagne, fils du
duc Jean Le Roux, et Hervé de Léon.*

(1261, 8061.)

A toz ceus qui cestes presentes lettres verront et orront
Hervé de Léon, chevalier, seingnor de Chasteu **Neuf**, saluz en
Nostre Seingnor. Sachez que pès e acort est fet entre nos,
d'une partie, e Monsor Pierres de Bretaingne, d'autre partie,
en tele manere que la mote de Henbont et totes les autres

A partir de 1261, sous le duché de Jean 1^{er} le Roux (1237 / 1286),
les textes officiels du duché sont en vieux-français.

Alain IV dit Fergent († 1119) est le dernier duc de Bretagne à parler breton

1166 - 1203 : la Bretagne est intégrée à l'empire Plantagenêt (1154-1224)



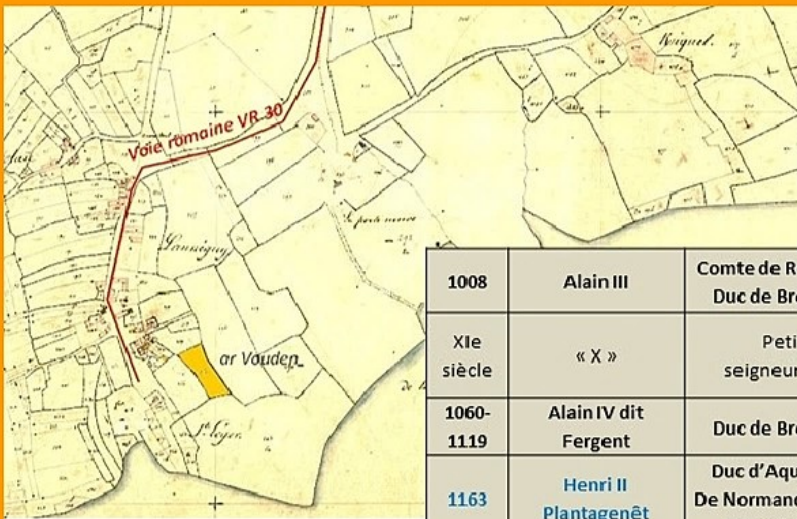

1008	Alain III	Comte de Rennes et Duc de Bretagne		Entrée dans la féodalité
XIe siècle	« X »	Petit seigneur local	Edifie la motte <i>Ar vouden</i> (la Porte Vieille ?)	Contrôle des trafics par une « porte », un passage, un péage
1060-1119	Alain IV dit Fergent	Duc de Bretagne	Dernier duc à parler breton	Première croisade en 1095
1163	Henri II Plantagenêt	Duc d'Aquitaine, De Normandie et Roi D'Angleterre	Intègre la Bretagne Impose « sa » paix	Guerre contre féodaux bretons
1202	Guy de Thouars	Duc de Bretagne	Veuf de Constance de Bretagne	Guerre contre Plantagenêt
1206	Philippe Auguste	Roi de France	« Tient toute la Bretagne »	Paix
1213	Pierre de Dreux	Duc de Bretagne	Epouse Alix de Bretagne	Paix
1237	Jean 1 ^{er} le Roux	Duc de Bretagne	Gestion prudente et pacifique	Développement économique

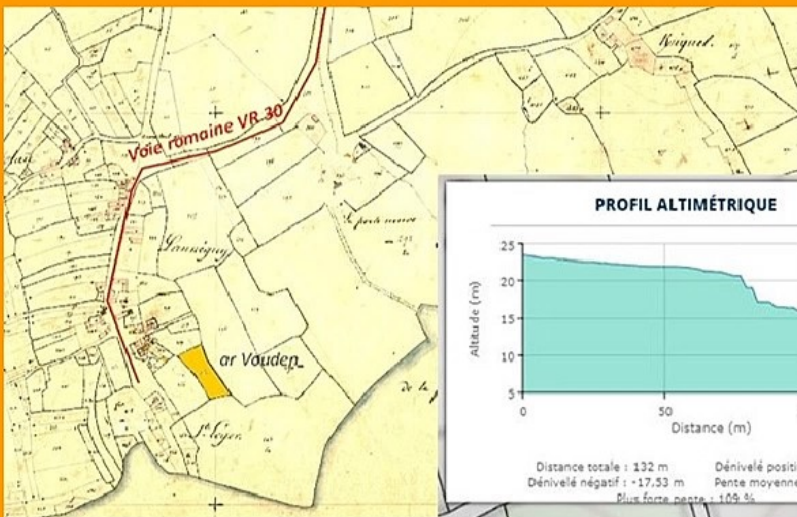

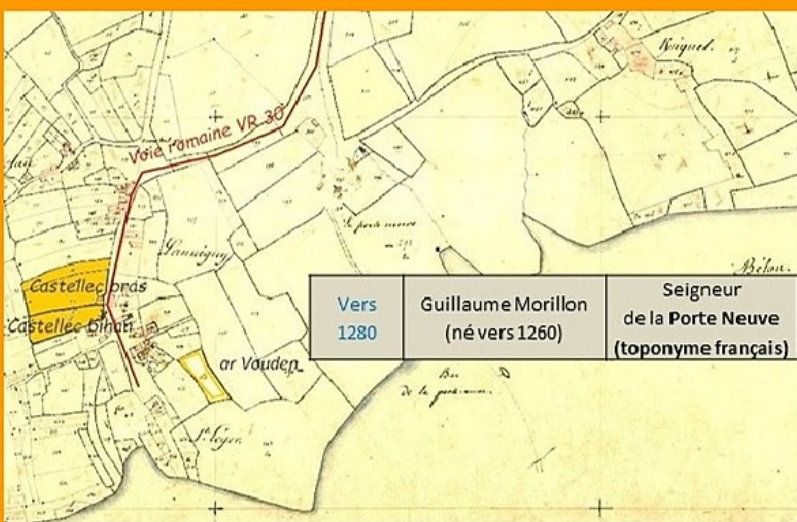

Vers 1280	Guillaume Morillon (né vers 1260)	Seigneur de la Porte Neuve (toponyme français)	Quitte la motte pour le <i>Castellec</i> ? Contrôle le trafic par une « porte »	Paix
--------------	--------------------------------------	--	--	------



**XIII^e siècle : Le *Castera*,
maison-forte de Saint-Médard-en-Jalles
(Gironde)**

**XIII^e siècle : le Châtel,
maison-forte de Theys
(Isère)**



**XIII^e siècle : le Câtel ou Castel,
maison-forte d'Ecretteville-lès-Baons
(Seine-Maritime)**



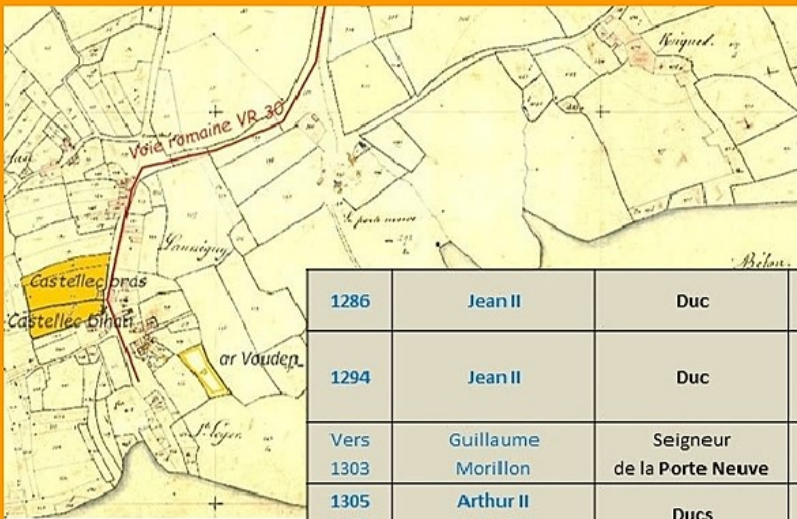

1286	Jean II	Duc	Bonne gestion du Duché	Paix Economie florissante
1294	Jean II	Duc	Guerre entre Capétiens et Plantagenêt Livres des <i>Ostz</i>	Neutralité Mais contrôle de côtes
Vers 1303	Guillaume Morillon	Seigneur de la Porte Neuve	Contrôle le trafic	Paix
1305	Arthur II	Ducs		Paix
1312	Jean III	Ducs		Jusqu'en 1341



XIV^e siècle : la maison-forte du Sazeray (Indre)

† 1343	Thibaud Morillon et ses héritiers	Seigneur de la Porte Neuve	La maison-forte du <i>Castellec</i> ?	Guerre de succession de Bretagne (1341 à 1381)
--------	---	-------------------------------	---------------------------------------	---



XIV^e siècle : la maison-forte du Prat de Générac (Gironde)

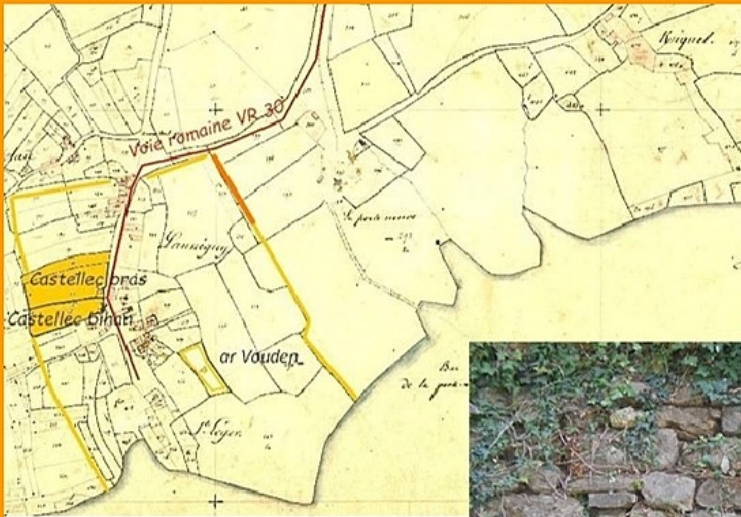

1440	Catherine Morillon	Dernière héritière de la Porte Neuve et du Hénant	Epouse Guillaume de Guer 1er manoir	Prospérité maritime du XV ^e siècle (->1490)
XV ^e et XVI ^e	Famille de Guer	Seigneurs de la Porte Neuve	Manoirs successifs	Prospérité du « beau XVI ^e siècle »

Famille MORILLON

Famille supposée originaire de Touraine :
Château de Morillon à Azé (Loir-et-Cher) ?



Château de Morillon à Azé (Loir-et-Cher)

Vers 1280 les MORILLON sont déjà seigneurs
d'un domaine au nom **français**: **la Porte Neuve**.

Cette « porte » c'est le passage obligé des trafics routier et fluvial.

En 1439 un Geoffroy MORILLON (de même blason) décède
à Châlons-en-Champagne. Il est écuyer d'Arthur de Richmond,
connétable de France et futur duc de Bretagne en 1457 sous le nom d'Arthur III.
Ce connétable fut l'un des compagnons de Jeanne d'Arc (morte en 1431).
Il n'est pas impossible que notre sieur MORILLON fit partie de leurs périples !



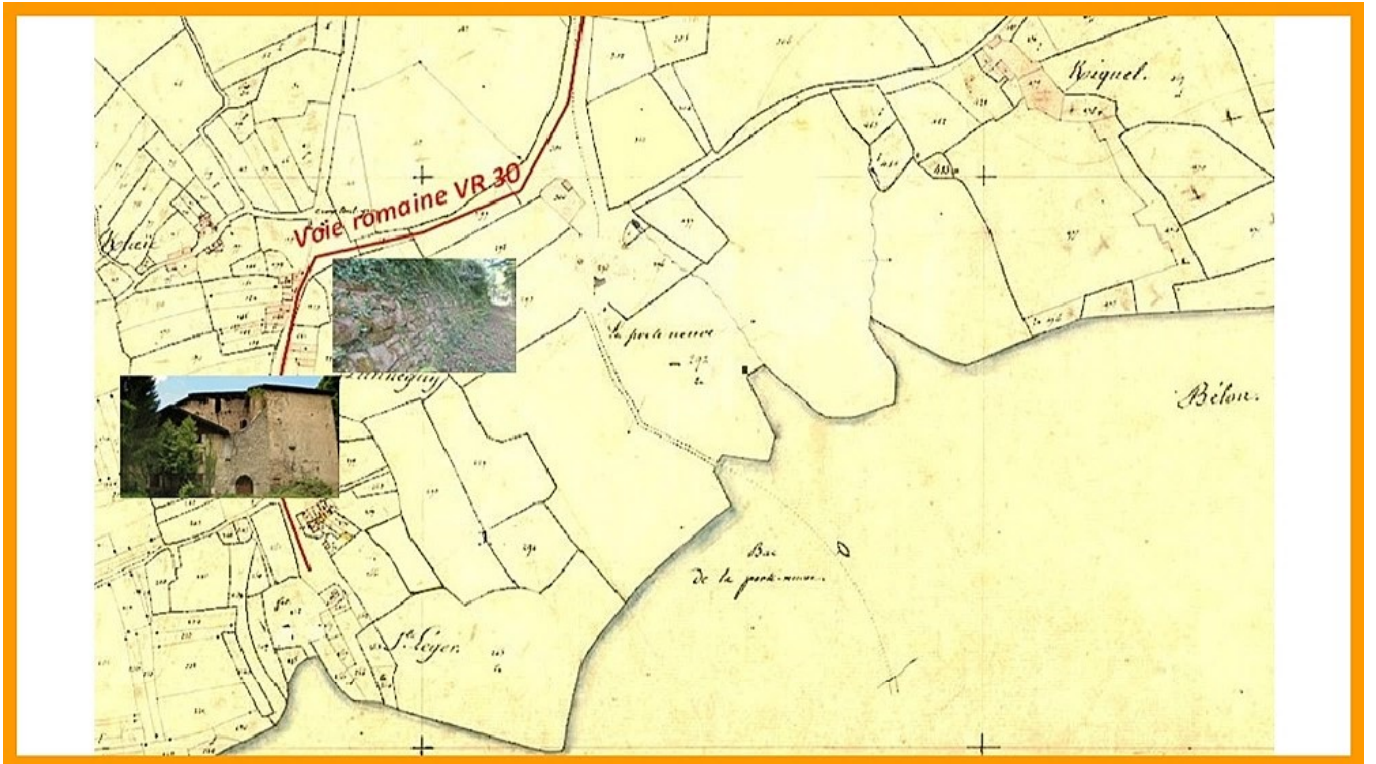
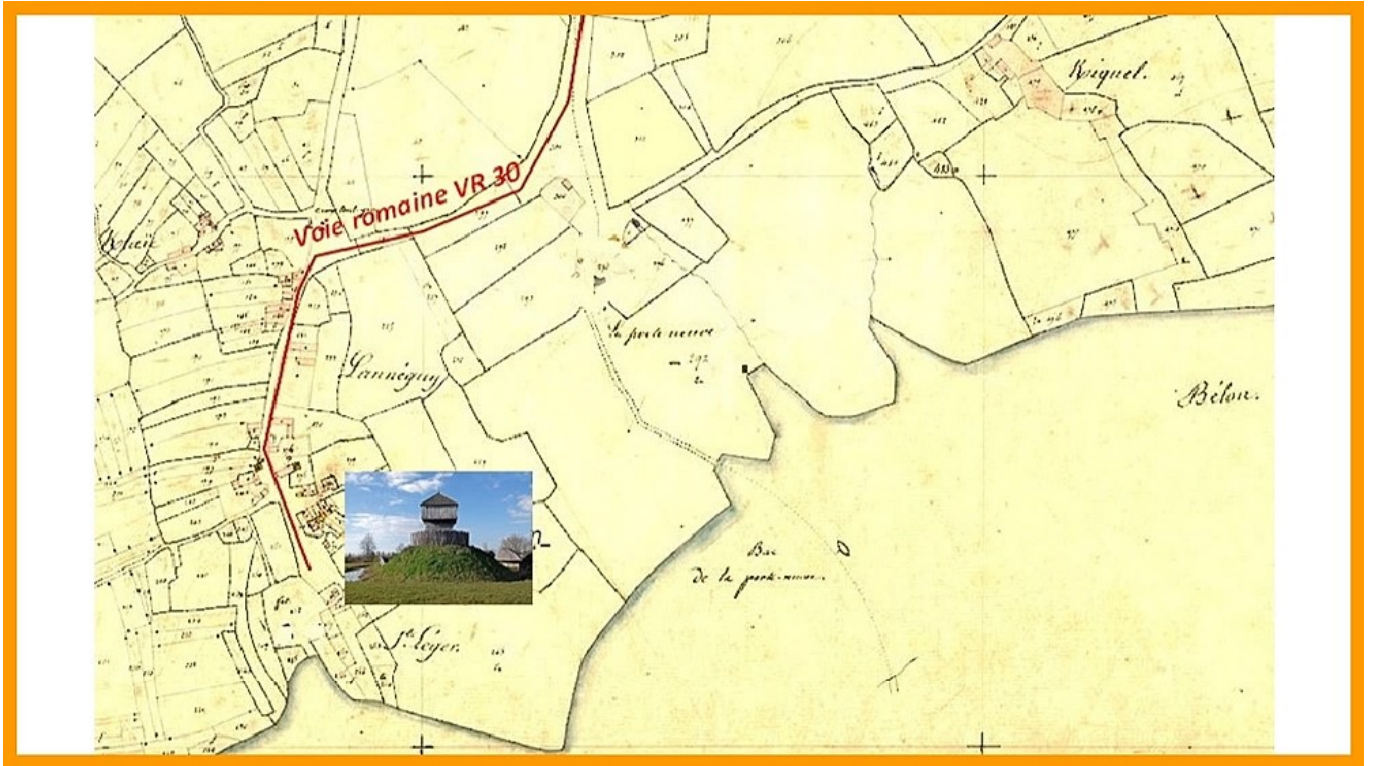

Merci de votre attention

HPPR - Riec-sur-Bélon - MMXXII

De : HPPR Comité de Rec sur Bélon
 Réponse : 13/07/2022 à 10h00
 Objet : Une Nouvelle HPPR

HPPR sur le terrain, grâce à Florence !

Cher ami du patrimoine et Suiveur attentif d'HPPR,
HPPR a répondu "Présente" à la demande de l'Association des Vitraux de Saint-Léger en Riec sur Bélon : Florence Delneufcourt, *Hipaparo* de longue date, interviendra le vendredi 15 juillet 2022 à 18h00, Elle vous éclairera sur "La Porte Neuve : Villa et port antiques ou Résidence médiévale ?"

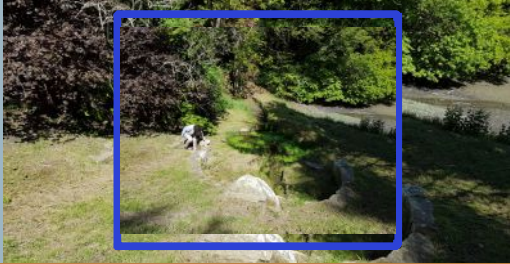

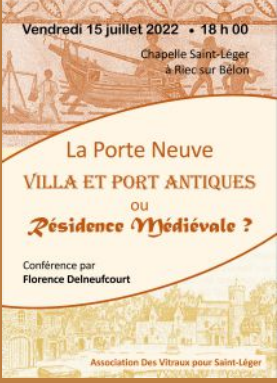
Vendredi 15 juillet 2022 - 18 h 00
 Chapelle Saint-Léger
 à Riec sur Bélon

**La Porte Neuve
 VILLA ET PORT ANTIQUES
 OU
 Résidence Médiévale ?**

Conférence par
 Florence Delneufcourt

Association Des Vitraux pour Saint-Léger

A l'invitation de l'Association des Vitraux de Saint-Léger en Riec sur Bélon, Florence Delneufcourt - *Hipaparo* de longue date - interviendra le **vendredi 15 juillet 2022 à 18h00** dans la Chapelle. Vous en apprendrez davantage au sujet de **La Porte Neuve : Villa et port antiques ou Résidence médiévale ?**

[Lien vers le site des Vitraux de Saint-Léger \(Facebook\)](#)

[Lien vers le site HPPR](#)

HPPR - Histoire et patrimoine du pays de Rospenden
 4 rue Louise Mohl, 29140, Rospenden
 Cet email est envoyé à {{user.EMAIL}}.
 Vous pouvez nous écrire à nos coordonnées.

[Contactez nous](#)





De: HPPR.comm' <hpr29@outlook.fr>
Envoyé: mardi 5 juillet 2022 19:34
À:
Objet: Les Nouvelles d'HPPR
Pièces jointes: Afficheconf.Riec.pdf

[Afficher dans le navigateur](#)



HPPR sur le terrain, grâce à Florence !

Cher ami du patrimoine et Suiveur attentif d'HPPR,
HPPR a répondu "Présente" à la demande de l'Association des Vitraux de Saint-Léger en Riec sur Belon : Florence Delneufcourt, *Hipaparo* de longue date, interviendra le vendredi 15 juillet 2022 à 18h00. Elle vous éclairera sur "La Porte Neuve : Villa et port antiques ou Résidence médiévale ?"

Vendredi 15 juillet 2022 • 18 h 00

**Chapelle Saint-Léger
à Riec sur Bélon**

La Porte Neuve

VILLA ET PORT ANTIQUES

OU

Résidence Médiévale ?

Conférence par
Florence Delneufcourt

Association Des Vitraux pour Saint-Léger





Vendredi 15 juillet 2022 • 18 h 00
Chapelle Saint-Léger
à Riec sur Bélon

La Porte Neuve
VILLA ET PORT ANTIQUES
ou
Résidence Médiévale ?

Conférence par
Florence Delneufcourt



Association Des Vitraux pour Saint-Léger

A l'invitation de l'**Association des Vitraux de Saint-Léger en Riec sur Bélon**, Florence Delneufcourt - *Hipaparo* de longue date - interviendra le **vendredi 15 juillet 2022 à 18h00** dans la Chapelle.

Vous en apprendrez davantage au sujet de
**La Porte Neuve :
Villa et port antiques
ou Résidence médiévale ?**

Lien vers le site des **Vitraux de Saint-Léger**
(Facebook)

Lien vers le site HPPR

hppr- *histoire et patrimoine du pays de Rosporden*
4 rue Louise Michel, 29140, Rosporden

Cet email a été envoyé à ybleuzen@orange.fr
Vous l'avez reçu car vous êtes inscrit à notre newsletter.

[Se désinscrire](#)

